UNIVERSITÀ DEGLI STUDI DI TORINO

VQR TERZA MISSIONE
2015-2019

LE CLINICHE LEGALI DELL'UNIVERSITÀ DI TORINO: COSTRUIRE INNOVAZIONI SOCIALI PER I BISOGNI DEL TERRITORIO

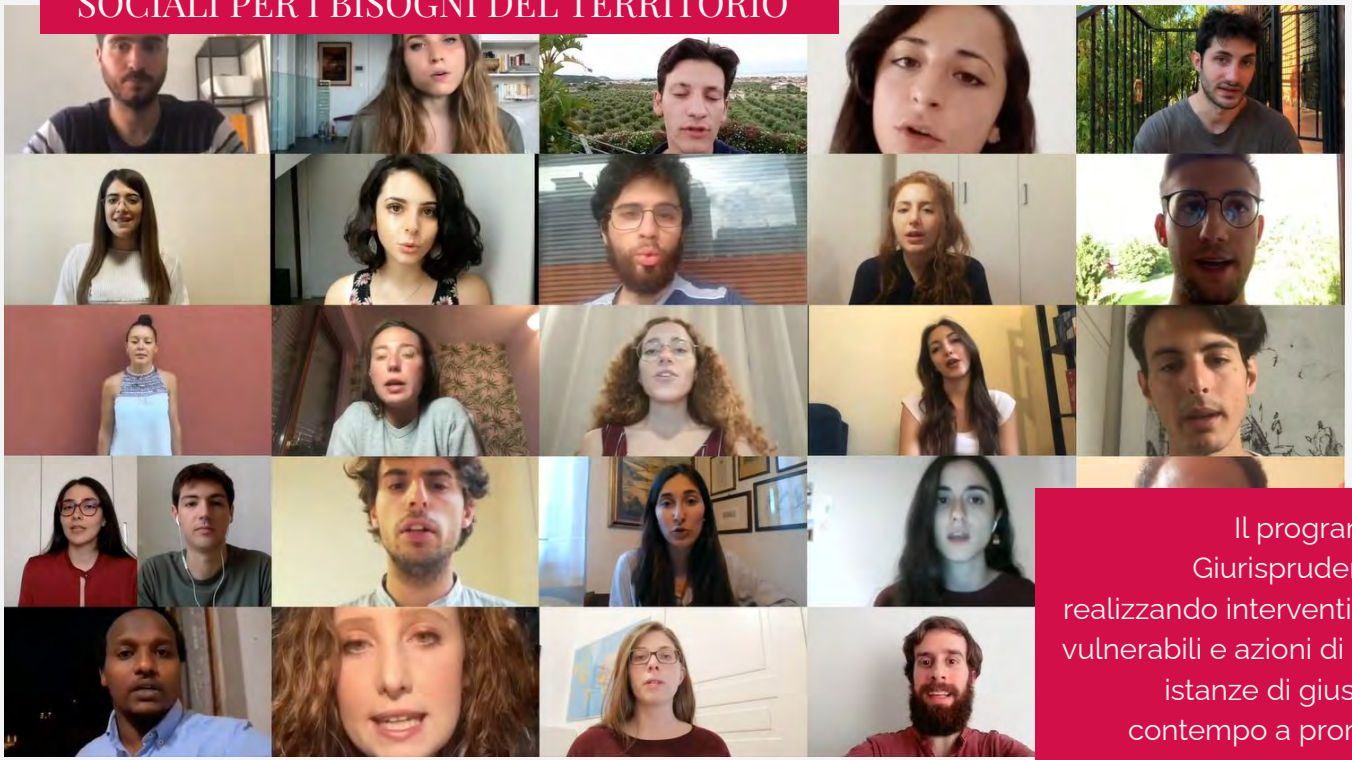

STRUTTURA PROPONENTE

Dipartimento di **Giurisprudenza**

CAMPO D'AZIONE

H. Produzione di beni pubblici di natura sociale, educativa e politiche per l'inclusione

Il programma clinico del Dipartimento di Giurisprudenza di UniTO opera sul territorio realizzando interventi a sostegno di soggetti deboli o vulnerabili e azioni di advocacy, volti a rispondere alle istanze di giustizia sociale della comunità e al contempo a promuovere negli studenti senso di responsabilità e pensiero critico.

Visita il sito web clinichelegali.unito.it
Leggi il racconto su frida.unito.it

Il progetto in breve

SDGs

16 - Pace, giustizia e istituzioni solide
Promuovere società pacifiche e più inclusive; offrire l'accesso alla giustizia per tutti e creare organismi efficienti, responsabili e inclusivi a tutti i livelli.

Societal Challenges Horizon 2020

Challenge 6 - L'Europa in un mondo che cambia - società inclusive, innovative e riflessive
Il ruolo di attore mondiale dell'Europa per quanto riguarda i diritti umani e la giustizia nel mondo.

BENEFICIARI

- migranti
- famiglie e minori in difficoltà
- persone con disabilità
- detenuti
- persone senza fissa dimora
- vittime di tratta e violenza
- istituzioni ed enti del terzo settore
- studenti
- professionisti

AZIONI PRINCIPALI

- Clinica "Famiglie minori e diritto"
  collaborazione con Garante regionale per l'infanzia e sportelli di orientamento legale di Save the Children e Città metropolitana di Torino
- Clinica "Human Rights and Migration Law"
  tutela di migranti e rifugiati
- Cliniche legali "Carcere e Diritti"
  supporto ai detenuti, alle persone senza dimora e alle vittime di tratta
- Clinica "Disabilità"
  tutela dei diritti delle persone con disabilità

IMPATTO SOCIALE

L'azione delle cliniche ha portato a un incremento delle iniziative di co-costruzione di interventi pubblici in diversi settori e a vere e proprie azioni di *policy*.
È cresciuto l'esercizio di diritti spesso sacrificati da parte di numerosi soggetti partecipanti.

45
ENTI DEL TERRITORIO COINVOLTI

100+
SOGGETTI SEGUITI E SOSTENUTI

tra cui

53
BENEFICIARIE DELLA CLINICA ANTITRATTA

13
RICONOSCIMENTI DI STATUS (su 31 casi assistiti)

ECONOMICO

L'azione delle cliniche, oltre ad aver prodotto un incremento nei finanziamenti al Dipartimento, ha generato un importante risparmio di risorse per enti pubblici e associazioni, spesso difficilmente configurabili.

95.000 euro
FINANZIAMENTI PUBBLICI RICEVUTI

risparmio euro
RISORSE PER ENTI PUBBLICI E DEL TERZO SETTORE

beni raccolti
PER I BENEFICIARI DIRETTI
(PC, codici e testi giuridici, giochi per i bambini, ecc.)

CULTURALE

È importante l'impatto sugli studenti che partecipano alle cliniche con ricadute positive sul consolidamento di una formazione che fa del rapporto con la società e il territorio la sua cifra fondamentale, diffondendo nel medio lungo periodo modalità e pratiche diffuse e virtuose.

423
STUDENTI COINVOLTI ATTIVAMENTE

860
DETENUTI E OPERATORI COINVOLTI IN INCONTRI E ATTIVITÀ FORMATIVE

1700
COPIE DISTRIBUITE DI "GUIDA AI DIRITTI" + BROCHURE INFORMATIVE

90%
INDICE DI SODDISFAZIONE DEGLI STUDENTI
(RISULTATI QUESTIONARIO DI GRADIMENTO)

2
SITI WEB TEMATICI

10 + 4
VIDEO DIVULGATIVI + DOCUMENTARI

Testimonianze

Garante dei diritti delle persone private della libertà personale della Città di Torino

Il lavoro congiunto con le Cliniche Legali ha sviluppato tematiche fondamentali verso il tema della tutela dei Diritti delle persone detenute e trattenute. Lo spirito di gruppo creatosi fra i componenti dell'Ufficio, gli Studenti e le loro Docenti ha determinato la buona riuscita dei progetti condivisi. In particolare, lo studio e la ricerca sui detenuti dimittenti ha permesso di sviluppare un progetto concreto in collaborazione con Enti ed Istituzioni del territorio. Inoltre, il lavoro svolto riguardo l'ottenimento del diritto all'oblio ed i percorsi necessari per la riaccoglienza si è rilevato in questi anni uno strumento indispensabile per le persone detenute a fine pena.

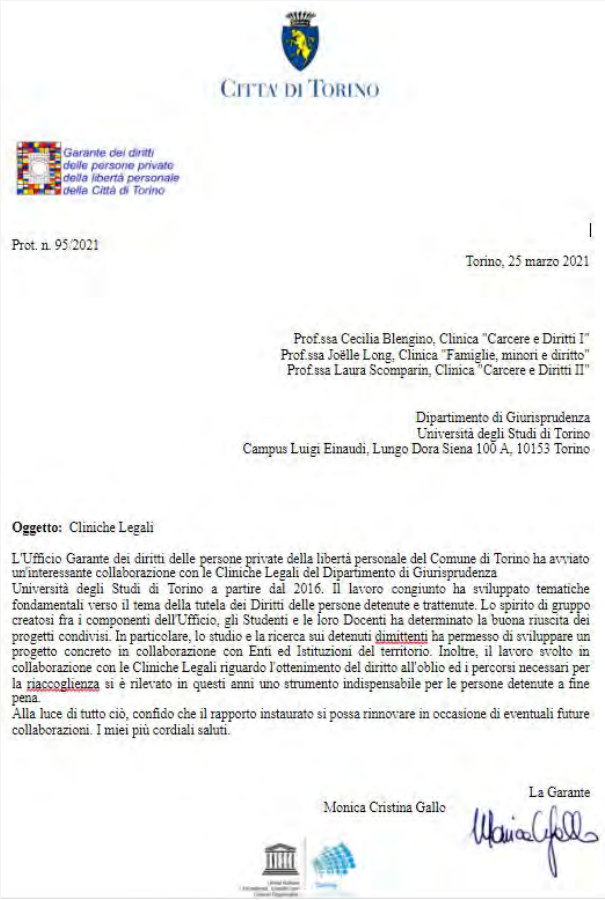

CITTÀ DI TORINO

Garante dei diritti delle persone private della libertà personale della Città di Torino

Prot. n. 95/2021

Torino, 25 marzo 2021

Prof.ssa Cecilia Blengino, Clinica "Carcere e Diritti I"
Prof.ssa Joëlle Long, Clinica "Famiglie, minori e diritto"
Prof.ssa Laura Scomparin, Clinica "Carcere e Diritti II"

Dipartimento di Giurisprudenza
Università degli Studi di Torino
Campus Luigi Einaudi, Lungo Dora Siena 100 A, 10153 Torino

Oggetto: Cliniche Legali

L'Ufficio Garante dei diritti delle persone private della libertà personale del Comune di Torino ha avviato un'interessante collaborazione con le Cliniche Legali del Dipartimento di Giurisprudenza Università degli Studi di Torino a partire dal 2016. Il lavoro congiunto ha sviluppato tematiche fondamentali verso il tema della tutela dei Diritti delle persone detenute e trattenute. Lo spirito di gruppo creatosi fra i componenti dell'Ufficio, gli Studenti e le loro Docenti ha determinato la buona riuscita dei progetti condivisi. In particolare, lo studio e la ricerca sui detenuti dimittenti ha permesso di sviluppare un progetto concreto in collaborazione con Enti ed Istituzioni del territorio. Inoltre, il lavoro svolto in collaborazione con le Cliniche Legali riguardo l'ottenimento del diritto all'oblio ed i percorsi necessari per la riaccoglienza si è rilevato in questi anni uno strumento indispensabile per le persone detenute a fine pena.
Alla luce di tutto ciò, confido che il rapporto instaurato si possa rinnovare in occasione di eventuali future collaborazioni. I miei più cordiali saluti.

La Garante
Monica Cristina Gallo

Testimonianze

CONSIGLIO REGIONALE DEL PIEMONTE
Garante dell'infanzia e dell'adolescenza

Garante infanzia adolescenza del Piemonte

Gentile Professoressa
Joelle Long

Gentile Professoressa Long,

come richiesto, specifico che la collaborazione tra l'Ufficio del Garante per l'Infanzia e l'adolescenza della Regione Piemonte e la clinica legale "Famiglie, minori e diritto" è iniziata nel 2017 e sta proseguendo positivamente tuttora.

Nel corso degli anni, sono state organizzate numerose iniziative congiunte di divulgazione giuridica a cura degli studenti e delle studentesse cliniche, attraverso, ad esempio, eventi di informazione e sensibilizzazione sulla Carta dei diritti dei figli nella separazione dei genitori, elaborata dall'Autorità garante per l'infanzia e l'adolescenza, e sul rapporto tra persone di età minore e mass media/social media, nonché tramite la realizzazione di video informativi sulla tutela volontaria di MSNA, utilizzati nei corsi di formazione per tutori volontari di MSNA (di cui il Garante è responsabile ai sensi dell'art. 11 legge n.47 del 2017)

Di grande rilevanza e interesse anche la collaborazione delle studentesse e degli studenti clinici svolta mediante il monitoraggio periodico dei quesiti proposti dai tutori e delle tutrici dei minori stranieri non accompagnati tramite la piattaforma on line della Regione Piemonte "Piemonte Immigrazione"; report che l'Ufficio del Garante ha inserito nella relazione annuale al Consiglio regionale, prevista dalla legge istitutiva, sulla propria attività.

Con l'auspicio della prosecuzione, anche per il futuro, di questa proficua collaborazione, resto a disposizione e porgo i miei migliori saluti.

La Garante
Ylenia Serra

Garante dell'infanzia e dell'adolescenza del Piemonte

Di grande rilevanza e interesse la collaborazione delle studentesse e degli studenti clinici svolta mediante il monitoraggio periodico dei quesiti proposti dai tutori e dalle tutrici dei minori stranieri non accompagnati tramite la piattaforma on line della Regione Piemonte "Piemonte immigrazione"; report che l'Ufficio del Garante ha inserito nella relazione annuale al Consiglio regionale.

Testimonianze

Giulia, studentessa

L'esperienza della clinica legale, inserendosi perfettamente nel quadro di ciò che studio e di ciò che mi appassiona, è stata non solo una preziosissima occasione formativa (tanto per le modalità di apprendimento, quanto per la particolarità del punto di vista proposto per lo studio delle questioni trattate), ma anche luogo di confronto e dibattito con colleghi e professori, esperienza concreta a contatto con persone vulnerabili, opportunità di responsabilizzazione e crescita nella gestione di un percorso legale e umano incisivo per la vita della persona che avevo di fronte.

Roberta, studentessa

Durante l'incontro ero piuttosto attenta a prender nota dei numerosi dettagli emersi. Ho gradito molto il fatto che Joyce mi abbia salutato con entusiasmo e che mi abbia ringraziato abbracciandomi. A fine colloquio mi sono sentita utile: era il mio caso e vedere quel senso di gratitudine mi ha ripagato dei sacrifici e di quel senso di inadeguatezza iniziale, vista la poca esperienza in materia. Quando ti confronti con un caso non sulle carte ma dal vivo l'effetto è differente e lo sto imparando sulla mia pelle.

INDICE ALLEGATI

p. 09
GUIDE AI DIRITTI

p. 11
IMMAGINI

p. 15
SITI WEB

p. 16
RASSEGNA STAMPA

Guide

"Way Out" è la guida ai servizi della città di Torino per le persone in uscita da percorsi detentivi, a cura della Caritas Torino.
Gli studenti e le studentesse della Clinica Legale Carcere e Diritti I hanno collaborato alla realizzazione di questa guida (2019-20)

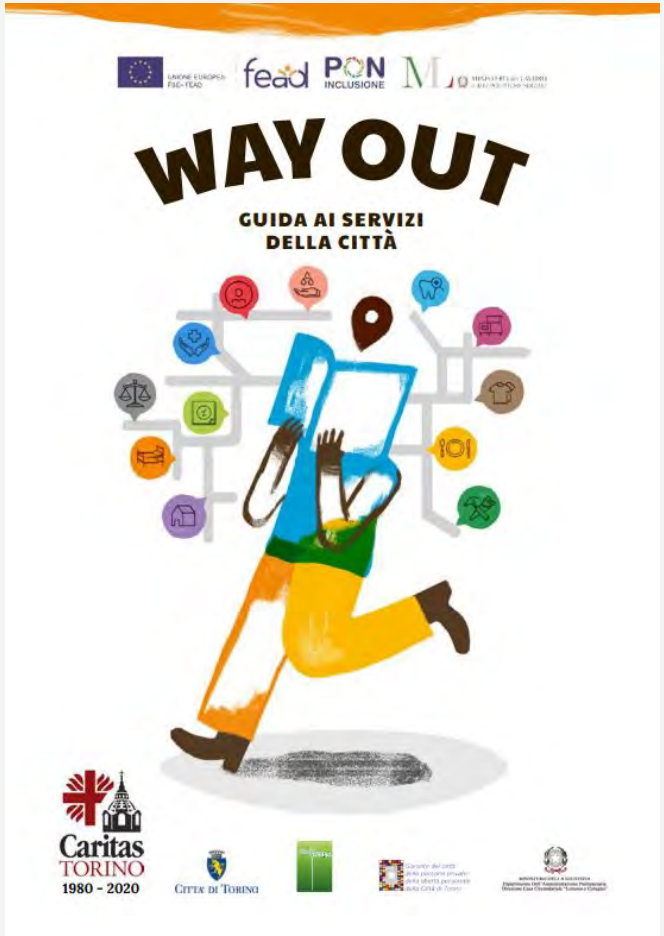

INDICE

DORMITORI	pg. 9
MENSE	pg. 12
SERVIZIO SANITARIO	pg. 14
CURE DENTISTICHE	pg. 16
IGIENE DELLA PERSONA	pg.17
LAVORO	pg.18
ASSISTENZA LEGALE	pg.19
VESTIARIO	pg.20
CENTRI DIURNI	pg.21
OSTELLI E SISTEMAZIONI ECONOMICHE	pg.22
CENTRI DI ASCOLTO	pg.24
ALTRI SERVIZI	pg.25

8

Guide

"Guida ai Diritti. Orientarsi tra norme e pratiche penitenziarie" (2017)

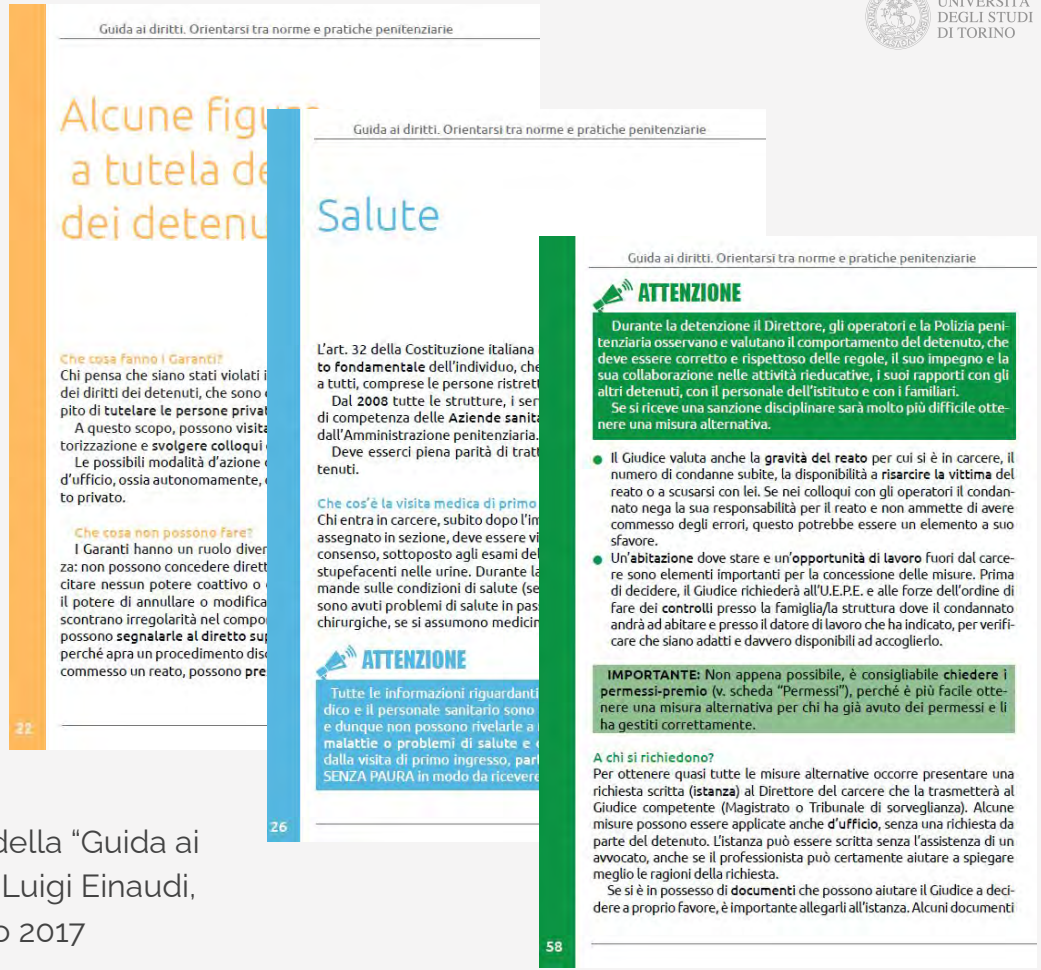

Presentazione della "Guida ai Diritti", Campus Luigi Einaudi, Torino, 16 marzo 2017

Immagini

Gli studenti della Clinica legale Antitratta intervengono davanti alla Commissione Legalità, Quarta e Diritti e Pari opportunità della Città di Torino (2018)

Studentesse cliniche presentano i lavori svolti alla alla Garante dei diritti dei detenuti della Città di Torino

"La Carta dei diritti dei figli nella separazione dei genitori", presentazione in collaborazione con Save the Children, maggio 2019

Immagini

Gli studenti clinici Clara e Fabio raccontano la loro esperienza presso l'Ufficio di Pubblica Tutela e lo sportello informativo del Patrocinio a Spese dello Stato (Torino, 2018-19)

Studenti alla presentazione del progetto di collaborazione con l'associazione Avvocato di Strada di Torino per attività di supporto legale in favore delle persone senza dimora (2019)

Partecipazione di studenti clinici al Care Leavers Day (Associazione Agevolando)

Immagini

Convegno Nazionale “Complessità in movimento. Interventi e politiche contro la tratta di esseri umani: siamo a un punto di svolta”, Campus Luigi Einaudi, Torino, 16 giugno 2017

Studenti della Clinica Legale Antitratta alla Giornata di formazione con Princess Inyang Okokon, operatrice del PIAM, Palazzina Einaudi, Torino, 28 marzo 2019.

Immagini

"Un giorno al Dipartimento di Giurisprudenza". Studentesse e studenti delle Cliniche Legali in un laboratorio sui diritti rivolto alle classi di scuola primaria, maggio 2015

Simulazione di un percorso di mediazione familiare con mediatrici familiari AIMeF

Siti web

La Clinica Legale ha collaborato alla realizzazione del portale liberante.it e in particolare cura la sezione "Diritti e persona" per fornire agli ex detenuti le informazioni base per i servizi di prima necessità e alcune proposte tese a un inserimento più ampio nella nostra società.

Il sito web della Clinica Legale Antitratta

Rassegna stampa: in evidenza

1. Da CittAgorà (periodico del Consiglio comunale di Torino), 26 giugno 2018
2. Da un comunicato stampa della Città di Alba, 31 agosto 2019 su RAI3
3. Da Telefono rosa Piemonte, Clinica legale "Famiglie, minori e diritto"

01

cittAgorà
Periodico del Consiglio comunale di Torino

HOME PAGE | PRIMO PIANO | IN BREVE | LA VOCE DEI GRUPPI | OPEN DATA | ARC

Università e Comune di Torino insieme per le vittime della tratta, con la "Clinica legale"

26 Giugno 2018 | Massimiliano Quirico | In breve

Dieci studenti universitari (due presso il Comune di Torino) coinvolti nel progetto

Come funziona realmente il diritto, in contesti veri, concreti? Con il **metodo clinico-legale** si vuole insegnare il diritto affrontando casi reali. Già consolidato all'estero, in Italia il metodo si sta diffondendo in questi anni, in particolare a **Torino**, dove, presso il Dipartimento di Giurisprudenza dell'Università degli studi di Torino, sono attive "Cliniche legali" che si occupano di detenuti ed ex detenuti, rifugiati e migranti, persone senza fissa dimora, persone con disabilità e vittime della tratta.

02

Dimensioni carattere | Alto contrasto | Reimposta

nco Siti tematici | Eventi della vita | La città | Contatti | Mappa del sito | Clinica legale: carcere e diritti

Clinica legale: carcere e diritti I, per detenuti e studenti

Clinica legale: carcere e diritti I, per detenuti e studenti

Sabato 7 settembre dalle ore 15.00 alle 16.30 I detenuti del carcere di Alba si confronteranno con docenti e studenti della "Clinica legale: carcere e diritti I" (titolare del corso: prof.ssa Cecilia Blengino) del Dipartimento di Giurisprudenza dell'Università degli Studi di Torino.

Il concetto base delle cliniche legali è che gli studenti, già durante il loro percorso formativo universitario, debbano avere la possibilità non solo di apprendere in maniera teorica il sapere giuridico, ma anche di entrare in contatto con il diritto vivente.

La Clinica legale - attiva anche in altri ambiti: vittime di tratta, persone senza fissa dimora, famiglie e minori, disabilità - costituisce uno strumento privilegiato per il raggiungimento di tale obiettivo, trattandosi di un metodo didattico basato sull'apprendimento esperienziale volto allo sviluppo non solo di "conoscenze", ma anche di "abilità" e "valori", nonché alla promozione della giustizia

03

HOME | IL NOSTRO AIUTO | CHI SIAMO | PROGETTI | DOCUMENTI

Clinica legale "Famiglie, minori e diritto" a.a. 2018-2019

Sintesi sulle attività svolte dal Telefono Rosa Piemonte in collaborazione con il Dipartimento di Giurisprudenza dell'Università di Torino

SITOGRAFIA

Sito ufficiale
https://www.clinichelegali.unito.it/

[Video] "Presentazione delle Cliniche Legali"
https://youtu.be/RyzlMCN3cXY

[Video] "Testimonianze di studenti e studentesse"
http://bit.ly/3ve5MBl

Sito della Clinica Legale Anti Tratta
http://www.clinicalegaleantitrattatorino.it/

Sito del progetto Liberante
https://liberante.it/

SITOGRAFIA

[Video] “Gli studenti - Un giorno al Dipartimento di Giurisprudenza”
https://youtu.be/pp9NL-QPYKw

“Dall’Università al tribunale. Tutelare i diritti con le cliniche legali. Il caso Ilva”
https://frida.unito.it/wn_pages/tmContenuto.php/388_processi-sociali-e-politici-legge-e-comunicazione/4

[Podcast] “La giurista sulle ali della libertà”
https://frida.unito.it/wn_pages/contenuti.php/388_processi-sociali-e-politici-legge-e-comunicazione/494

UNIVERSITÀ DEGLI STUDI DI TORINO

Presentazione
del Caso Studio
per la VQR
Terza MIssione
2015-2019